

Agronegócio

*Preços de frutas e verduras
caem na maioria das centrais
de abastecimento*

pág. 003

Agricultura

*Nova safra de cana do
centro-sul deve crescer com
clima favorável, diz Datagro*

pág. 005



Dia do Cacau

pág. 002

26 de março Dia do Cacau



O Dia do Cacau é comemorado em 26 de março.

O cacau é a principal matéria-prima para a produção do chocolate. Por isso, muitas pessoas também consideram o dia 26 de março como o Dia do Chocolate.

O cacau é um fruto típico da América Central e do Sul, mas também é amplamente encontrado em algumas regiões da África e Ásia.

Para a fabricação do chocolate, é feita a moagem das amêndoas secas contidas no interior do cacau. Existem ainda outros produtos derivados desta fruta, como suco, geleia, sorvete e outros. O chocolate movimenta uma economia de cerca de 60 bilhões de dólares por ano em todo o mundo, porém, os produtores do cacau recebem apenas 3,3% de toda a renda gerada.

Atualmente, o Brasil assume o posto do quinto maior produtor de cacau do planeta, sendo que 95% da produção nacional é da Bahia.

E como celebrar o Dia do Cacau? Além de comer muito chocolate esta data também é útil para debater (principalmente nas escolas) o papel econômico que o cacau representou para o país, em especial para a região sul da Bahia.

Expediente



Presidente de honra: Mário Matsuda (*in memoriam*)

CONSELHO DIRETIVO

Oswaldo Kunio Matsuda – diretor presidente
Waldomiro Teixeira de Carvalho Jr. – diretor superintendente
Gumercindo Fernandes da Silva – diretor secretário

Conselho de Administração

Alvaro Grohmann Neto, Carlos Alberto de Oliveira, Ismael de Freitas Calori, Julio Marcio Pereira de Oliveira, Kellmanny Maycoll Barros de Oliveira, Luiz Carlos Bocchi

Conselho Fiscal

Efetivos: Nelson Tadao Matsuda, Jose Roberto Ferreira e Luiz Eduardo Alessio
Suplentes: Helio Ponsoni, Robson Marcio Toda e Juversí Ferraresi

ÓRGÃO INFORMATIVO CAMDA

Jornalista responsável: Roberta Marchiotti – MTb: nº 37.373/SP
Rua Chujiro Matsuda, 25 – Tel.: (18) 3502-3047 - e-mail: jornal@camda.com.br

Representante Comercial

Guerreiro Agromarketing – Tel.: (44) 3026-4457
Agromídia – Tel.: (11) 5092-3305
Editoração eletrônica: Roberta Marchiotti – e-mail: jornal@camda.com.br
Impressão: Gráfica 1000 Cores – Tel.: (18) 3607-1225 – Araçatuba/SP

ENDEREÇOS

Adamantina – administrativo: Rua Chujiro Matsuda, 25 – Tel.: (18) 3502-3000 – camda@camda.com.br

Adamantina – loja: Rua Chujiro Matsuda, 25 – Tel.: (18) 3502-3200 - lojamatrix@camda.com.br

Adamantina – logística: Rua Ana Augusta, 4 – Tel.: (18) 3502-3100 - estoque@camda.com.br

Adamantina – campo experimental: Rodovia Comandante João Ribeiro de Barros, KM 588 - Tel.: (18) 99611-6639

Adamantina – laboratório de análises agrônômicas: rua Chujiro Matsuda, 40 - Tel.: (18) 3502-3400 - laboratorio@camda.com.br

Andradina – loja: Av. Guanabara, 2920 - Te.: (18) 3702-7878 - andradina@camda.com.br

Andradina – fábrica: Avenida Bandeirantes, 3900 - Tel.: (18) 3702-6560 - fabrica@camda.com.br

Andradina – silo: Rodovia Marechal Rondon, s/n, Km 634 – Tel.: (18) 3702-6050 - siloandradina@camda.com.br

Aquidauana: Rua Marechal Mallet, 1020 – Tel.: (67) 3240-2000 - aquidauana@camda.com.br

Araçatuba: Av. Governador Mário Covas, 2800 - Tel.: (18) 3636-3350 - aracatuba@camda.com.br

Assis: Rua Floriano Peixoto, 201 – Tel.: (18) 3302-2366 - assis@camda.com.br

Bataguassu: Rua Santa Catarina, 115 – Tel.: (67) 3541-4200 - bataguassu@camda.com.br

Cambara: Rodovia BR 369, 1.158 - km 17 – cambara@camda.com.br

Campo Grande: Av. Costa e Silva, 332 – Tel.: (67) 3345-4600 - campogrande@camda.com.br

Coromandel: Av. Celestino Dayrell, 1994 – Tel.: (34) 3841-7050 – coromandel@camda.com.br

Coxim: Avenida Virgínia Ferreira, 374 - Tel.: (67) 3291-0800 - coxim@camda.com.br

Dourados: Avenida Marcelino Pires, 5285 - Tel.: (67) 3416-4900 - dourados@camda.com.br

Dracena: Av. José Bonifácio, 2599 – Tel.: (18) 3821-8360 - dracena@camda.com.br

Iturama: Avenida Assílvio Gelio, 111 – Tel.: (34) 3411-6555 – iturama@camda.com.br

Jatú: Av. Zien Nassif, 1240 – Tel.: (14) 3602-1050 - jau@camda.com.br

Junqueirópolis: Rua Cesar Montroni, 295 - Tel.: (18) 3841-9440 - junqueiropolis@camda.com.br

Lavinia – silo: Av. Perobal, 154 – Tel.: (18) 3698-1245 - lavinia@camda.com.br

Leãois Paulista: Av. Papa João Paulo II, 810 – Tel.: (14) 3269-6200 - lencois@camda.com.br

Lins: Rua Dom Pedro II, 870 - Tel.: (14) 3533-5800 - lins@camda.com.br

Londrina: Avenida Tiradentes, 2677 – Tel.: (43) 3338-1004 - londrina@camda.com.br

Macatuba: Rua José Antonio de Moura, 1-61 – Tel.: (14) 3298-9950 - macatuba@camda.com.br

Naviraí: Rua Osaka, 39 – Tel.: (67) 3409-4400 – navirai@camda.com.br

Nova Andradina: Av. Antonio Joaquim de Moura Andrade, 2210 - Tel.: (67) 3441-9500 - novaandradina@camda.com.br

Ourinhos: Rua dos Expedicionários, 1113 – Tel.: (14) 3302-6080 - ourinhos@camda.com.br

Pacaembu: Rua Presidente Kennedy, 774 – Tel.: (18) 3862-9030 - pacaembu@camda.com.br

Paranaíba: Av. Eng. Marcelo Miranda Soares, 1335 - Tel.: (67) 3668-2683 - paranaiba@camda.com.br

Penápolis: Av. Antonio Veronesi, 805 – Tel.: (18) 3654-2010 - penapolis@camda.com.br

Presidente Prudente: Av. Brasil, 2955 – Tel.: (18) 3229-7227 - prudente@camda.com.br

Quirinópolis: Avenida Leocadio de Souza Reis, 27-A – Tel.: (64) 3651-5800 - quirinopolis@camda.com.br

Ribas do Rio Pardo: Rua Aniceta Rodrigues de Souza, 1240 – Tel.: (67) 3238-4600 - ribas@camda.com.br

Santa Fé do Sul: Av. Navarro de Andrade, 31 – Tel.: (17) 3641-9080 - santafe@camda.com.br

São Joaquim da Barra: Rua Maria Rosa da Silva, 17 – Tel.: (16) 3811-8488 - saojoaquimda Barra@camda.com.br

São José do Rio Preto: Av. Silvio Neviani, 1735 – Tel.: (17) 3201-7474 - riopreto@camda.com.br

Três Lagoas: Av. Capitão Olinto Mancini, 3236 – Tel.: (67) 3509-1800 - treslagoas@camda.com.br

Tupaciguara: Rua Bueno Brandão, 525 – Tel.: (34) 3281-6006 - tupaciguara@camda.com.br

Nota da redação: Os leitores que desejarem manter contato conosco, para críticas e sugestões, devem enviar correspondência para a rua Chujiro Matsuda, nº 25, caixa postal 0091 – CEP 17800-000 Adamantina/SP ou e-mail para jornal@camda.com.br

Agro domina exportações em MS, respondendo por mais de 95% das vendas

O agronegócio foi responsável por 95,2% das exportações de Mato Grosso do Sul em 2016. Do montante de US\$ 4,07 bilhões, o setor é responsável por aproximadamente US\$ 3,8 bilhões. A informação está no Boletim Casa Rural, divulgado pelo Departamento Econômico do Sistema Famasul – Federação da Agricultura e Pecuária de MS.

O complexo soja, formado pelas vendas de soja em grão, farelo e óleo de soja, é o principal produto da pauta de exportação do agro em Mato Grosso do Sul. A China foi o principal destino das saídas do grão de soja no ano passado, respondendo por 2,41 milhões toneladas ou 83,7% do total. Em termos de receitas, as exportações aos chineses renderam ao Estado mais de US\$ 882 milhões. O segundo colocado foi Taiwan, com 2,95% do volume total exportado.

O estado ficou com a sexta posição no ranking nacional de exportação, com 5,45% na participação, queda de duas posições em relação a 2015.

Apesar da alta participação do setor produtivo nas vendas internacionais de Mato Grosso do Sul, de acordo com o informativo, houve redução de 13,6% no comparativo com 2015 quando o setor sul-mato-grossense exportou US\$ 4,48 bilhões. De acordo com o analista



econômico do Sistema Famasul, Luiz Gama, dois movimentos justificam a queda. “Tivemos um forte aumento no preço interno das principais commodities e uma baixa dos preços internacionais. Internamente a alta em reais da soja e do milho fez com que nossos preços

ficassem menos competitivos”, explica.

Na análise do câmbio, o dólar acomodou, saindo de R\$ 4, no início de 2016, para R\$ 3,20 no último trimestre. “Com isso o milho, por exemplo, ficou mais caro do que de outros produtos exportados”, complementa.

Preços de frutas e verduras caem na maioria das centrais de abastecimento

O preço das hortaliças, batata, tomate e alface continuam em baixa – inclusive menores em relação ao mesmo período de 2016 – na maioria das centrais brasileiras, apresentando apenas aumentos pontuais em alguns estados. Os dados são do 1º Boletim Prohort de Comercialização de Hortigranjeiros nas Centrais de Abastecimento (Ceasas), divulgados pela Companhia Nacional de Abastecimento (Conab).

De acordo com o estudo, as hortaliças que apresentaram alta nas cotações em praticamente todos os mercados foram a cebola e cenoura, o que já é fato característico do período.

Já entre as frutas, o grande destaque de queda de preços no período foi o mamão, que teve aumento da oferta em vários mercados e pouca demanda, em virtude das festas de fim de ano e da maior competição com outras frutas tradicionalmente procuradas nesta época. Isso também contribuiu para a elevação da exportação do produto.

Banana e laranja apresentaram tendência de alta de preços em grande parte dos mercados. A laranja continua escassa nos entrepostos atacadistas. A melancia, por sua vez, apresentou aumento de oferta em todos os mercados em relação ao período anterior, mas com preços ainda sem uma tendência definida.

Além das frutas e hortaliças analisadas regularmente pelo Prohort, outros produtos importantes na composição alimentar do consumidor apresentaram, da mesma forma, queda nas cotações. Entre as hortaliças, destacam-se as reduções na média de preços da abóbora (4%), couve-flor (12%), moranga e mandioquinha (18%), quiabo (22%), be-

rinjela (24%), jiló (26%), batata-doce (28%) e espinafre (42%).

Em relação às frutas, importantes quedas de preços foram registradas para a goiaba (7%), melão (14%), uva (21%), manga (22%), caqui e tangerina (24%), pêssego (29%), limão (31%), ameixa (45%), amora (58%) e nectarina (63%).



Aposta em suplementação para gado em semiconfinamento mostra eficiência no ganho de carcaça

Em 2016, segundo relatório do Departamento de Agricultura dos Estados Unidos (USDA) o Brasil foi o segundo maior produtor de carne bovina do mundo, representando 16,3% da produção global. Para avançar nessa posição, os pecuaristas precisam investir em eficiência e rentabilidade dos rebanhos, que estão diretamente relacionadas ao ganho de peso. Com essa finalidade, alguns produtores têm apostado no semiconfinamento dos animais com a inclusão de suplementação na dieta.

A técnica consiste em manter o gado a pasto e, simultaneamente, complementar a alimentação com soluções de base natural que supram as deficiências nutricionais do capim tanto no período de águas, quanto de seca. “Essa estratégia é essencial, principalmente na fase de terminação, considerada a etapa final da engorda e que interfere na qualidade da carne. Por isso, o animal precisa ter um consumo de energia um pouco mais elevado, sendo a suplementação extra uma alternativa eficaz por fornecer mais minerais, e fontes energéticas e proteicas, dependendo da época do ano”, destaca o professor do Núcleo de Zootecnia da Unesp Jaboticabal e pesquisador APTA – Colina, Gustavo Rezende



Siqueira.

Segundo Siqueira, os produtores ainda tem receio em relação aos custos que envolvem a adoção dessa estratégia e o investimento em tecnologia, porém destaca que há formas de mensurar esse resultado. “O produtor vai ter um custo, mas o retorno na eficiência do animal é

equivalente. E temos duas formas para avaliar o ganho. Normalmente o produtor só pesa o animal, considerado o peso vivo, o detalhe é que essa técnica só mostra uma parte da resposta. O que precisa ser feito é considerar o ganho em carcaça, que apresentará o ganho real do animal sobre o uso da suplementação”.

2ª Etapa da Campanha de Vacinação contra Febre Aftosa 2016 foi o melhor dos últimos 4 anos

A segunda etapa 2016 da Campanha de Vacinação contra a Febre Aftosa alcançou o índice de 95,83%, quando foram vacinados bovinos e bubalinos com idade até 24 meses. O resultado oficial da campanha foi anunciado pela Secretaria da Agricultura (Seagri), através da Agência Estadual de Defesa Agropecuária da Bahia (ADAB). Os destaques desta etapa foram as coordenadorias regionais de Irecê (99,55%), Itapetinga (99,31) e Itaberaba (98,24). O impacto negativo de uma doença como a febre aftosa em um país como o Brasil é em torno de US\$ 7 bilhões ao ano.

O secretário da Agricultura, Vitor Bonfim, comemorou o índice alcançado, e ponderou que “em 2016, apesar da crise econômica nacional instalada e a longa estiagem que afeta o Nordeste, o setor do agronegócio baiano vem se projetando positivamente, graças ao empreendedorismo do setor produtivo e as ações do governo do Estado. O bom resultado também é reflexo das ações da ADAB, na promoção de medidas de conscientização dos produtores, capacitação de servidores e atividade de vigilância à saúde dos animais, bem como as atividades de educação sanitária realizadas no Estado”.

A Bahia possui rebanho bovino e bubalino de 10.472.655 cabeças, ocupando 8 lugar no ranking nacional e 1º do nordeste, e deste total, cerca de 3.110.396 milhões,



com até 24 meses, dos existentes no Estado, foram vacinados contra a febre aftosa. Detentor do segundo maior rebanho comercial bovino do mundo, com cerca de 200 milhões de cabeças, o Brasil assumiu desde 2004 a liderança nas exportações, com um quinto da carne comercializada internacionalmente e vendas em mais de 180 países. De grande importância econômica e social, a bovinocultura é um dos principais destaques do agronegócio, proporcionando o desenvolvimento das cadeias produtivas de leite e carne, sendo que o valor bruto da produção de ambos os segmentos está estimado em R\$ 67 bilhões.

Para o diretor-geral da ADAB, Marco Var-

gas, “os resultados alcançados só foram possíveis devido ao apoio de instituições parceiras, que compartilharam ações e incentivam o aprimoramento das atividades de defesa, além do esforço conjunto de criadores, sindicatos, associações, Fundo de Apoio a Pecuária do Estado (FUNDAP), governo Estadual e Federação da Agricultura do Estado da Bahia (FAEB), Superintendência Federal da Agricultura na Bahia/MAPA e prefeituras municipais. Esse apoio foi imprescindível para o alcance de índices expressivos de vacinação dos animais em todo território baiano”.

Desde o reconhecimento internacional pela Organização Mundial de Saúde Animal – OIE, em 2001, o Estado registra oficialmente índices vacinais acima de 90%, fato que aponta o alto nível de adesão dos produtores ao Programa Nacional de Controle e Erradicação da Febre Aftosa por parte do setor pecuário. “As atividades, para garantir a sanidade do rebanho baiano, vêm sendo consolidadas a cada ano pelo governo e pelos criadores que compreendem a defesa agropecuária como uma questão de política pública. Diante disso, as nossas ações, aliadas ao processo de modernização da pecuária, estão sempre dando resultados positivos e superando cada vez mais os desafios deste setor”, disse o diretor de Defesa Sanitária Animal da ADAB, Rui Leal.

Nova safra de cana do centro-sul deve crescer com clima favorável, diz Datagro

A moagem de cana do centro-sul do Brasil na nova temporada 2017/18, que começa oficialmente em abril, será maior que o esperado inicialmente e irá superar em 1,1 por cento o ciclo anterior, estimou a consultoria Datagro.

A empresa projeta uma colheita de 612 milhões de toneladas em 17/18 na região, que responde por mais de 90 por cento da produção nacional. Em outubro, a Datagro chegou a prever a nova safra em uma faixa 580 milhões e 610 milhões.

Com isso, a moagem irá superar os 605,5 milhões de toneladas de moagem estimados para a atual safra 2016/17, que já está praticamente encerrada.

“Não vamos ver produtividades muito altas no início (da temporada), mas vai melhorar com o avanço da safra, refletindo a condição climática favorável e tratos mais adequados do que no ano anterior”, disse o presidente da Datagro, Plínio Nastari, em teleconferência com jornalistas.

A Datagro revisou para baixo sua previsão para a moagem de 2016/17, após prever em dezembro 608,86 milhões de toneladas.



<https://www.jornalcana.com.br/>

“Boa parte dos problemas na safra passada foram da seca em abril do ano passado, que reduziram a safra”, completou Nastari.

AÇÚCAR E ETANOL

A produção de açúcar do centro-sul em 2017/18 foi estimada em um recorde 36,8 milhões de toneladas, ante uma estimativa revisada de 35,62 milhões em 2016/17.

As usinas estão aumentando sua desti-

nação de cana para o açúcar, em busca de lucratividade com os elevados preços do adoçante no mercado internacional. Em 2017/18, 47,4 por cento da cana será destinada para açúcar, ante um mix de 46,3 por cento na safra 2016/17, segundo a Datagro.

Neste cenário, a produção de etanol do centro-sul deverá recuar 1 por cento, atingindo 25,31 bilhões de litros na nova temporada.

Novas tecnologias auxiliam produtor a otimizar custos e melhorar renda

A pressão nos custos de produção e a busca por uma maior produtividade levam os produtores a adotarem ferramentas de trabalho que os auxiliem a ter maior rentabilidade em suas lavouras. A agricultura de precisão surge como uma das soluções para tornar mais eficiente o manejo no campo. Mas como toda técnica nova, gera muitas dúvidas e pela rápida expansão de área e resultados proporcionados, o tema é bastante falado, mas muita coisa básica não é explicada.

Para conhecer melhor esta ferramenta, existem softwares no mercado desenvolvidos específicos para a Agricultura de Precisão. Marcio Albuquerque, diretor de uma empresa do ramo e membro da Comissão de Agricultura de Precisão do Ministério da Agricultura, afirma que não há como garantir ganhos imediatos pois cada lavoura é única e os resultados vão depender da situação da área que pode, ainda, ter interferências de variáveis como clima e pragas. Destaca que as técnicas utilizadas estão baseadas em conhecer as variações que existem dentro das áreas e trabalhar para tirar o melhor resultado de cada pedaço da lavoura.

Segundo Albuquerque, é muito importante as fases que compreendem desde o planejamento, escolha de sementes até às operações na lavoura. “Fazer Agricultura de Precisão não trará bons resultados se os cuidados básicos não forem bem feitos. Não se consegue corri-



<http://www.aecbari.it/>

gir uma lavoura mal semeada ou plantada fora de época. E vale lembrar que no plantio direto, tem que haver rotação de culturas e cobertura do solo”, explica.

Normalmente, o trabalho com agricultura de precisão inicia com o mapeamento da fertilidade da área e depois é possível mapear muitas outras informações como a colheita,

a compactação, imagens aéreas e de satélite ou usar sensores que identificam parâmetros direto na lavoura. Albuquerque salienta que as informações colhidas se somam e permitem um conhecimento detalhado da área. “Os resultados aparecem com os ajustes graduais do manejo para tirar o melhor proveito das características da área. E a gestão deixa de ser apenas baseada na experiência do produtor e sua equipe e passa a ser feita com números e dados”, garante.

As técnicas da Agricultura de Precisão podem contribuir para o aumento de produtividade ao identificar gargalos e possibilitar redução de custos. “É um objetivo sustentável, que pode ser alcançado, mantendo o nível de investimento sob controle e medido através das decisões baseadas em números. A não ser em situações especiais, a busca contínua por maiores produtividades deve ser o objetivo, calculando os custos de forma mais precisa”, reforça Albuquerque.

Cinco dicas Sobre Agricultura de Precisão

- 1) Agricultura de Precisão traz resultados, mas não faz milagre
- 2) Lembre-se do básico
- 3) Os resultados vêm com o tempo
- 4) O conhecimento é a base
- 5) Busque produtividade

laboratório
ca  **ada**

ANÁLISE AGRONÔMICA



Traga sua amostra.
Realizamos o diagnóstico do seu solo.

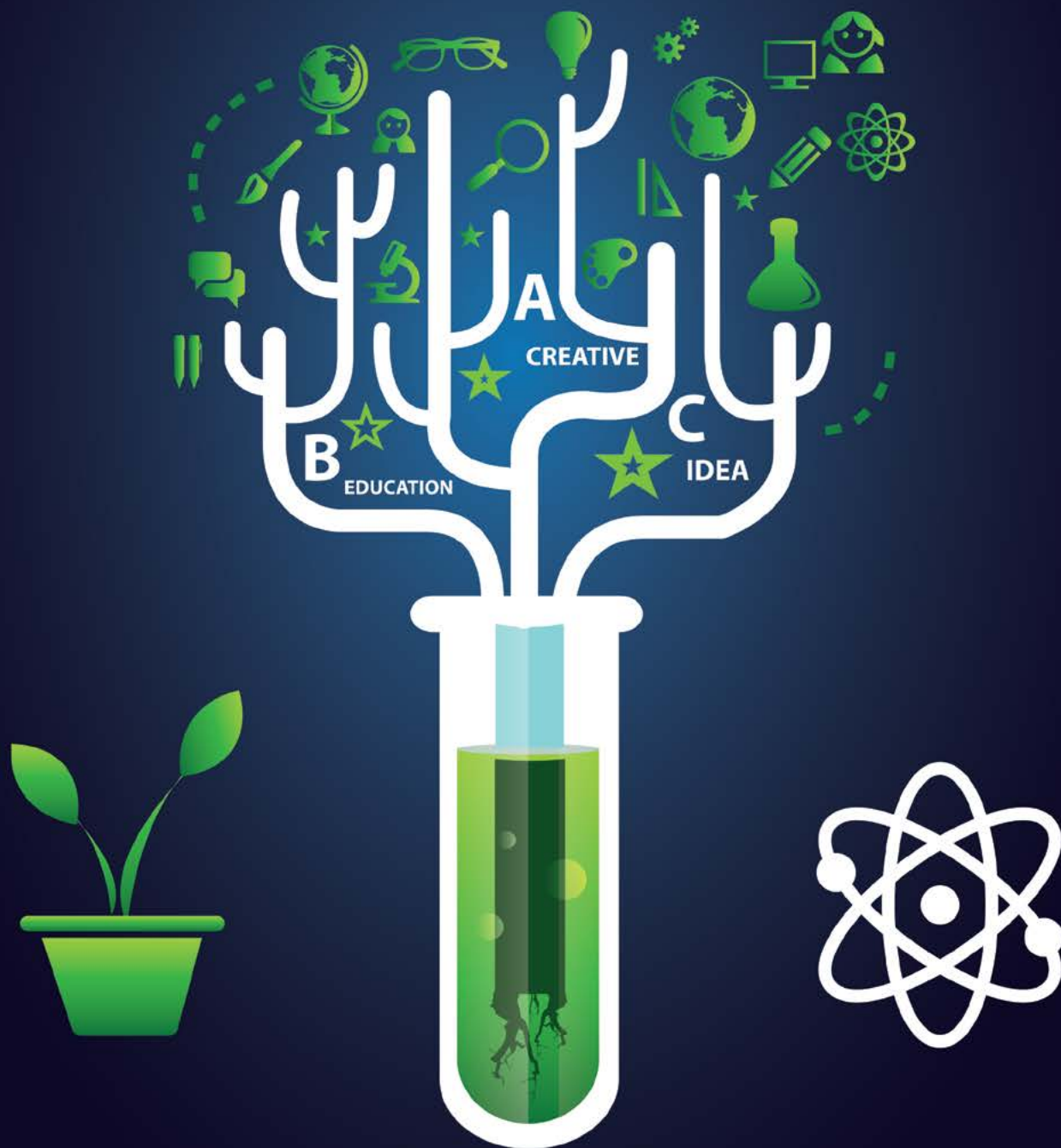

Evento Cooperar



Um evento visando novos cooperados ocorreu na propriedade da família Montanheiro em Itambaracá /PR. Ação reuniu produtores do Bairro Porto Matarazo desta cidade.

O grupo de 36 produtores pode conhe-

cer melhor a Camda através da apresentação institucional e tirar dúvidas sobre o funcionamento da cooperativa bem como quais são os requisitos e vantagens de ser um cooperado Camda. A reunião foi conduzida por Mário Sérgio Marchione e Antônio Neto,

gerente e vendedor externo respectivamente, ambos da filial de Cambara. "Acreditamos ter mostrado o tamanho da Camda aos produtores de Itambaracá e certamente conseguiremos agregar novos cooperados", finalizou Mario Sérgio.



Assistência técnica da Camda é destaque



O colaborador Tiago C. Figueiredo (eng. agr. Camda – Lençóis Paulista) juntamente com a representante da Binova Fertilizantes Especiais, estiveram presentes na área de soja do coope-

rado Antonio de Jesus Sanches em Pratânia/SP, onde acompanharam juntamente com o filho do referido associado - o engenheiro agrônomo Marcos Sanches - os resultados dos fertilizantes

na soja. “Estou extremamente satisfeito com os resultados obtidos assim como com a assistência que venho recebendo da Camda. Esta parceria já é sucesso”, disse Marcos.

1º Rally da Soja é sucesso



As filiais Camda de Lençóis e Macatuba realizaram o 1º Rally da Soja através de uma parceria com a Detec consultoria e apoio dos fornecedores Binova, Syngenta, Embrapós, Basf, Agroeste eTMG. O rally ocorreu nos municípios de Pederneiras, Lençóis, Macatuba e Borebi, percorrendo as áreas dos cooperados que receberam consultoria e logo após aconteceu uma confraternização entre os participantes. Os gerentes Lucas e Roberto Carlos agradecem a presença de todos os participantes. “Esse tipo de atividade mostra que estamos cada vez mais em sintonia com as novas tecnologias e dispostas a repassar e atualizar nossos associados com o que tem de mais moderno no mercado”, finalizaram.

A Camda está sempre presente em busca de novas tecnologias e com isso, participou de um dia de campo de soja das sementes Nidera em Cambé/PR. Os colaboradores da cooperativa estiveram presentes - Vitor Hugo (filial Londrina), Tiago C. Figueiredo (filial Lençóis Paulista), Matheus Joseph (Assis) e Antonio Neto (Cambará) - onde puderam visualizar as variedades que mais se destacaram na região.



Dia de campo

Parceria Camda x FMC: novas tecnologias no campo



A Camda – filial de Presidente Prudente e a FMC realizaram através de parceria um trabalho focado nos canaviais.

Levando em conta este cenário, a FMC percebeu a necessidade de fazer o controle de nematoides e iniciou os trabalhos de pesquisa, desenvolvimento de produtos e capacitação de uma equipe técnica para levar soluções inovadoras juntamente com seus parceiros, como a Camda. “Sempre focando em trabalhos que demonstram a importância de controlarmos esta ‘praga invisível’ que são os nematoides”, disse Luiz Siviero, gerente da filial.

Os nematoides parasitam o sistema radicular da cana-de-açúcar, causando

lesões ou necroses – no caso do nematóide do gênero *Pratylenchus*; ou galhas quando se tratarem dos nematoides do gênero *Meloidogyne*.

O ataque dos nematoides às raízes resulta em drástica diminuição, ou, até mesmo, interrupção da absorção de água e de nutrientes pela cultura, que terá como consequência sintomas na parte aérea de falta de água e deficiência nutricional. Culminando com significativa redução da produtividade, devido ao menor desenvolvimento do sistema radicular.

Os prejuízos causados vão depender de alguns fatores, como: espécie e nível populacional do nematoides, tipo de solo e



variedade plantada.

Como exemplo prático de sucesso do manejo de nematoides em cana, ocorreu uma ação com o cooperado Ricardo Lerosa do município de Sandovalina, que através da parceria Camda/FMC foi identificada a necessidade de controle de nematoides. Após este passo, em um trabalho conjunto da equipe técnica da Camda, da FMC e do produtor, foi proposto um trabalho para manejo, com excelentes resultados da adoção do nematicida/inseticida Marshal Star.

“Nosso intuito é sempre trazer novas tecnologias aos associados Camda”, finalizou Luiz.



Treinamento técnico

A Camda - filial de Lençóis Paulista em parceria com a Microgeo realizou uma palestra técnica sobre o adubo biológico Microgeo onde Tadeu Coletti mostrou alguns resultados na região e apresentou a referida tecnologia. Esteve presente o corpo técnico da Microgeo assim como as filiais de Lençóis e Macatuba e seus respectivos cooperados.



A Camda – filial de Santa Fé do Sul, em parceria com os fertilizantes Minorgan realizou na cidade de Marinópolis uma palestra para apresentação do portfólio da referida empresa e teve como público-alvo pecuaristas e produtores de uva. Cerca de 30 pessoas participaram da atividade.

COOPERATIVA AGRÍCOLA MISTA DE ADAMANTINA

CNPJ(MF) 43.001.981/0001-02

CONVOCAÇÃO DE ASSEMBLÉIA GERAL ORDINÁRIA
1ª, 2ª e 3ª CONVOCAÇÃO

A Cooperativa Agrícola Mista de Adamantina-Camda, convoca seus associados em condições de votar, a comparecerem à Assembléia Geral Ordinária, que fará realizar na sede do Rotary Clube de Adamantina, situado na Rua Paul Harris, 130 – Vila Jardim em Adamantina, Estado de São Paulo, às 18:00 horas do dia 03 de Março de 2017, em primeira convocação, com 2/3(dois terços) dos seus associados; caso esse número não seja atingido, reunir-se-á em segunda convocação às 19:00 horas, com metade (50%) e mais um dos seus associados, ou em terceira convocação às 20:00 horas com o mínimo de 10 (dez) associados para tratar do seguinte:

ORDEM DO DIA:

- a) Relatório do Conselho de Administração; Aprovação do Balanço Geral encerrado em 31/12/2016, das contas de Sobras ou Perdas, Parecer do Conselho Fiscal e Parecer da Auditoria;
- b) Dar destinação das Sobras Líquidas do Exercício Findo;
- c) Eleição dos membros do Conselho Fiscal para o exercício de 2017/2018;
- d) Fixação das cédulas de presença em reuniões para os membros efetivos do Conselho Fiscal;
- e) Outros assuntos de interesse social.

Para efeito de cálculo de “quorum” o número de associados em condições de votar nesta data é 18.894.

O processo eleitoral para os membros do Conselho Fiscal, ocorrerá de acordo com as normas estabelecidas no Estatuto Social vigente.

As peças do Balanço Geral, Demonstrativo das Sobras ou Perdas, Notas Explicativas, Relatório e Parecer da Auditoria Externa sobre o Balanço de 2016, estarão à disposição dos associados interessados na sede da Cooperativa.

A realização da Assembléia fora da sede da cooperativa dar-se á única e exclusivamente por falta de capacidade para acomodação dos associados.

Adamantina (SP), 06 de fevereiro de 2017.

OSVALDO KUNIO MATSUDA
Presidente

viveiro

ca  **da**

CAMPO EXPERIMENTAL



Ótimas Ofertas

Atenção cooperados

Agora a Camda comercializa também toda linha de pneus!
Visite uma de nossas filiais e confira!



Animais

Venda de carneiros - reprodutores e matrizes raças Sta. Ines e Dorper; reprodutores sangue Dorper com Sta. Ines; venda de ovelhas comum prenhas de Dorper. Venda de cordeiros para corte. Tratar com Fuad Eid Cunha pelo fone (18) 3647.1127/99791.3645 - sítio Rancho Alegre - Glicério/SP

Venda de touros - venda de touros Nelore PO. Preços e condições especiais. Tratar com Laurindo, Ricardo ou Ana Maria Lima pelo fone (18) 3521.1578/99784.2006 - rancho Pingo de Leite - Adamantina/SP

Venda de ovinos - matrizes e reprodutores. Para pronta entrega raça Suffolk. Tratar com Jair ou Fábio pelo fone (17) 99702.0923 - cabana Santa Filomena - Cedral/SP

Venda de potros/crioulo - com registros trazidos do Rio Grande do Sul. Tratar com Fernando Gonide pelo fone (18) 3581.1062/99707.0833 - Flórida Paulista/SP

Venda de touros - venda permanente de touros e matrizes Nelore Mocha. Tratar com Fábio pelo fone (14) 3622.8411 - Jaú/SP

Venda de ovelhas - ovelhas e borregas para reprodução. Rebanho especializado em ovinocultura de corte. Tratar na Fazenda Pedra Azul pelo fone (18) 99751.5122 - Santópolis do Aguapeí/SP

Venda de caprinos - reprodutores da raça Boer pronto para trabalho em campo. Tratar com José Carlos Tiveron pelo fone (18) 99707.7976 / 99793.0132 - Adamantina/SP

Maquinários / Equipamentos

Venda - uma abanadeira de café; valor R\$ 1.500. Tratar com Milton Bombarda pelo fone (17) 3266.5096 / 99774.2099

Venda de Colheitadeira - Ano 1986. Local de visitaçao: pátio filial Nova Andradina/MS; informações fone (67) 3441-9500 - falar com Marcelo Rigolin

GPS - GPS novos e usados das marcas Trimble, Arag, Agres entre outros. Disponho também de piloto automático, taxa variável, GPS guia, válvulas elétrica para comandos de pulverização, cabos, antenas etc. Tratar com Renato Ferreira pelo fone (67) 9971.3570 - Dourados/MS

Venda ou troca - colhedora de cana Santal s2 tander, ano 2010. Horas esteira: 1.600; horas motor: 3.700. Tratar com Emerson pelo fone (14) 99782.2899 - Lençóis Paulista/SP

Propriedades

Arrenda - Uma propriedade com 25 alqueires paulista toda plantada em cana-de-açúcar que vai para 3º corte, próximo de usina, na região de Frutal/MG. Terra de primeira qualidade. Tratar com Marcus Aurelio Vergamini pelo fone (17) 98158-1010

Arrenda - Uma propriedade com 55 hectares, toda plantada em cana-de-açúcar, 2º corte, próximo de usina, na região de Frutal-MG, terra de primeira qualidade. Tratar com Marcus pelo fone (17) 98158.1010

Mudas

Venda - Lichias importadas - Frutos precoce, variedades sem sementes, produz clima quente e frio. Tratar com Thales pelo fone (18) 3623.7344 / 99744.5050 ou thfagundes@terra.com.br - Araçatuba/SP

Venda - Mucuna Anã - Tratar com Clair Zerbini pelo fone (18) 3522.1552/ (18) 99762.1788 - Adamantina/SP

Serviços

Eletrosom O.P. - assistência técnica em qualquer tipo de eletrificador de cercas, reparo e bobinas das seguintes marcas: Nellore - Mastershoch, Agria, Monitor - Peon - Power - Ballerup - Zebu - Walmur - Guaxuca - Scorpion - Vaqueiro- Marcal e outros. Tratar com Orlando na Camda ou pelo fone (18) 3522.1180 - Adamantina/SP

AGENDA



Março - 2017

Congresso Internacional de Nefrologia e Urologia Veterinárias

Local: Belo Horizonte/MG

Informações: <http://cinuv.cbnuv.com.br/#contato-2>

Data: de 8 a 10

Curso Implante de Stent Traqueal em Cães

Local: Ribeirão Preto/SP

Informações: <http://www.cursodestent.com.br/introducao>

Data: 18

XV Congresso APA

Local: Centro de Convenções – Ribeirão Preto/SP

Informações: <http://www.congressodeovos.com.br/contato.php>

Data: de 21 a 23

Leilão Virtual Liquidação Nelore P.O. - Fazenda Fronteira

Local: Campo Grande /MS - Leiloboi

Informações: (67) 9 9912.8078

Data: 26

Três Lagoas Florestal

Local: Três Lagoas/MS

Informações: <http://treslagoasflorestal.com.br/tlf2017/>

Data: 28 a 30

- ANIVERSARIANTES -

Março 2017

DIA	NOME	FILIAIS
1	VANDERSON DA SILVA VICENTE	LENCOIS PTA
2	SEBASTIAO DE J DOS S PEDROSO	LAVINIA
3	ANTONIO JOAO FERREIRA	LOGISTICA
3	ELIVELTON DA SILVA	LAVINIA
4	ANA MARIA DOS SANTOS BRUNO	PACAEMBU
5	CAROLINE ROSA DA SILVA ALMEIDA	ARAÇATUBA
5	JOSE MESSIAS DOS SANTOS	ASSIS
5	LEONARDO SPADA DOS SANTOS	MATRIZ
5	ROBERTO GOMES	NOVA ANDRADINA
5	VERIDIANA CABRERA TAGLIARI	BATAGUASSU
6	CARLOS ALBERTO DE OLIVEIRA	CONSELHO FISCAL
7	ILDEMAN SILVA DE JESUS	ITURAMA
8	ANA CAROLINA ZAFRA HAIDAR	MATRIZ
8	MARCOS FERNANDES DIAS	PACAEMBU
8	MARCUS HENRIQUE ONOFRE	TUPACIGUARA
8	ORLANDO PIARDI	LOGISTICA
9	CAMILA FABIANA STORTI	TUPACIGUARA
9	SIDNEI EDUARDO SANCHES	ITURAMA
9	STELA MARTINELI GLOLA	SANTA FE
9	TASSIANE DUTRA CUNHA FERREIRA	MATRIZ
10	ANTONIO CESAR BAPTISTA	JUNQUEIROPOLIS
11	VALDEMIR GOMES CARDOSO	CLUBE DE CAMPO
12	DAYANE AP DA SILVA RICHER	QUIRINOPOLIS
15	ADALBERTO DE LIMA	LAVINIA
15	ANTONIO MARCOS F DOS SANTOS	LOGISTICA
15	GABRIEL FERRARIZI FORATO	MATRIZ
15	VITOR HUGO DA ROCHA SANTANA	LONDRINA
15	WILSON BONFIM RITTIS CORREIA	FABRICA ANDRADINA
16	CAMILA CAVALheiro	MATRIZ
17	FERNANDA CLEUZA DE S INACIO	ARAÇATUBA
17	MAURO AUGUSTO IURRINO	CONSELHO FISCAL
17	VALDIR VALLE	MATRIZ
18	DIEGO RODRIGUES CUEVAS	AQUIDAUANA
19	CLEBER ERNANE PEREIRA BORGES	QUIRINOPOLIS
20	GIELES MARIA DOS SANTOS	PARANAIBA
20	WILKER CARVALHO F SOUSA	SANTA FE
21	JAIR BENTO VIDAL	ARAÇATUBA
23	LUCIANE PACHECO TURINI HINTZE	ARAÇATUBA
23	MARCIO JOSE SOARES	AQUIDAUANA
24	ROZILDA DELIDIA BATISTA	COXIM
24	THIAGO DOS SANTOS FRANCESCHINI	MATRIZ
25	LEONARDO MARQUES DOS SANTOS	DRACENA
26	JOSE HENRIQUE SANTOS DE JESUS	FABRICA ANDRADINA
26	MARCOS DA SILVA	LAVINIA
26	RONALDO ADRIANO S DE ALMEIDA	ASSIS
27	JOAO PAULO GARCIA SILVA	FABRICA ANDRADINA
27	JOSE CLARISMAR BENTO	SJRP
27	TIAGO RODRIGUES PAULLINO	C/C REPRODUCAO ANIMAL
28	MICHEL SOUZA SOARES	ITUJUTABA
28	VINICIUS ELIAS SARACENI	LAVINIA
29	ARNALDO CESAR MAZZINI BUFON	PACAEMBU
29	DAVID MORAES DE AGUIAR POMPEO	CAMPO GRANDE
29	FILIFE ALVARES BARBOSA	LOGISTICA
29	MARCIO FERREIRA DE LIMA	LOGISTICA
30	ANDERSON SILVA ZULIANI	MATRIZ
30	SERGIO REINALDO GERBONI	MATRIZ

viveiro



CAMPO EXPERIMENTAL



FIAT 500



FREEMONT



NOVO PALIO

Toda linha FIAT zero km é na ALPAVEL



ALPAVEL ☎ 3502 - 7000

Preços Especiais em Toda Linha Fiat para PRODUTOR RURAL

CREDI - CAMDA

COOPERATIVA DE CRÉDITO MÚTUO DOS FUNCIONÁRIOS DA
CAMDA/COCREALPA – CRÉDI-CAMDA

ASSEMBLEIA GERAL ORDINÁRIA

EDITAL DE CONVOCAÇÃO

O Presidente da Cooperativa de Crédito Mútuo dos Funcionários da Camda/Cocrealpa – Crédi-Camda, inscrita sob o CNPJ nº 05.165.103/0001-25, no uso das atribuições que lhe confere o Estatuto Social, convoca os seus 24 (vinte e quatro) delegados, para reunirem-se em Assembleia Geral Ordinária, a realizar-se no Auditório da Camda, localizado na Rua Chujiro Matsuda, 25 Vila Endo, em Adamantina, Estado de São Paulo, por absoluta falta de espaço em sua sede social, no dia **10 de Março de 2017**, obedecendo aos seguintes horários e “quórum” para sua instalação, sempre no mesmo local, cumprindo o que determina o estatuto social: **01**) Em primeira convocação: às 16:00 horas, com a presença de 2/3 (dois terços) do número total de delegados; **02**) Em segunda convocação: às 17:00 horas com presença de metade e mais um do número total de delegados; **03**) Em terceira e última convocação: às 18:00 horas com a presença mínima de 10 (dez) delegados, para deliberarem sobre os seguintes assuntos:

ORDEM DO DIA

- 1 - Prestação de contas dos 1º. e 2º. semestres do exercício de 2016, compreendendo o Relatório da Gestão, o Demonstrativo da Conta de Sobras e Perdas, e o Parecer do Conselho Fiscal e da Auditoria Externa;
- 2 - Destinação das sobras líquidas apuradas e sua fórmula de cálculo;
- 3 - Eleição dos membros do Conselho Fiscal;
- 4 - Aprovação do Regulamento para Aplicação do Fundo de Assistência Técnica, Educacional e Social – FATES;
- 5 - Comunicados de assuntos gerais (sem deliberação)

Adamantina, 06 de fevereiro de 2017.

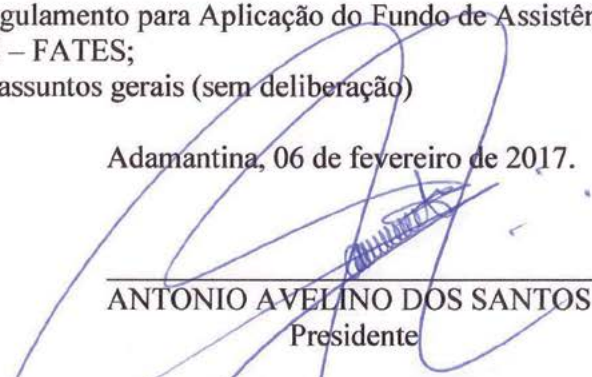

ANTÔNIO AVELINO DOS SANTOS
Presidente

Nota 1: Conforme determina a Resolução do CMN nº 4434/15 em seu artigo 46, as demonstrações contábeis do exercício de 2016, acompanhadas do respectivo parecer dos auditores independentes estão à disposição dos associados na sede da cooperativa.

NOTA 2: A Cooperativa disponibilizará meio de transporte aos delegados residentes há mais de 50 quilômetros da sede, bem como, procederá ao reembolso de despesas com hospedagens e alimentação, se necessário. Os interessados deverão entrar em contato com os funcionários da Crédi-Camda até as 16:00 horas do dia 03 de março e confirmar suas presenças.

Efeito Alion

Um patamar superior de resultados no manejo de plantas daninhas.



Alion®

Mais possibilidades para seu canavial.

Alion é a plataforma inovadora da Bayer para o manejo de plantas daninhas. Sua molécula inédita de ação seletiva pré-emergente oferece mais conveniência para o manejo, combate um amplo espectro de plantas daninhas e, com seu residual prolongado, permite o fechamento do canavial livre do mato. Você reduz o repasse, os custos operacionais e pode dedicar seu tempo a outras atividades da lavoura.

Alion. O mato some, seu trabalho aparece.



Se é Bayer, é bom

ATENÇÃO

Este produto é perigoso à saúde humana, animal e ao meio ambiente. Leia atentamente e siga rigorosamente as instruções contidas no rótulo, na bula e receita. Utilize sempre os equipamentos de proteção individual. Nunca permita a utilização do produto por menores de idade.

**CONSULTE SEMPRE UM ENGENHEIRO AGRÔNOMO.
VENDA SOB RECEITUÁRIO AGRÔNOMICO.**

Faça o Manejo Integrado de Pragas.

Descarte corretamente as embalagens e restos de produtos.

Uso exclusivamente agrícola.



0800 011 5560

WWW.BAYER.COM.BR

pronutiva[®]
Programa Arysta de Proteção + Biossoluções

A CHAVE DA PRODUTIVIDADE PARA O SEU CANAVIAL.

- + RÁPIDA BROTAÇÃO DAS GEMAS
- + DESENVOLVIMENTO RADICULAR
- + PERFILHAMENTO



mudbum.com.br

BIOZYME é um produto de origem natural, que contém nutrientes que participam e promovem a produção dos principais hormônios do crescimento vegetal (citocininas, auxinas e giberelinas).

FISIOATIVADOR

Biozyme

Arysta na web. Conheça nossos canais de comunicação:



radioarysta.com.br



fb.com /ArystaBrasil

www.arysta.com.br

 **Arysta**
LifeScience